安慶新報

安徽郵政管理局執照第六十七號　本報已申請登記

社址：龍門口八號　電話六十二號

（第一三五五號）

報費　零售每份壹角　全月貳元伍角　全年貳拾七元　半年拾肆元　外埠另加郵費　報費先惠

廣告刊例

行別	字高	每行價額	起碼
長行	四十字	壹元貳角	五行
中行	三十二字	壹元	三行
短行	二十四字	柒角	三行
小組	四十字以內	每日壹元	三日

長期優待面議以新五號字為標準

大東亞經濟懇談
在東京開四屆大會

（中央社東京一日電）東亞經濟懇談會第四次大會、在此間大東亞會館開幕出席中日滿各國會員、有關經濟界人士上午八時、先開會員大會、由會長小倉正恒致開會辭繼由中日滿會員代表分別報告會務後、又添選評議員八十人、繼由日大藏省谷口次官致辭後、至九時半、正式舉行大會開幕典禮、由小倉會長致辭後、繼由東條首相致祝詞、復舉行演講、由谷荻陸軍報道部長、平出海軍報道部長、相繼說明戰況、及世界情勢、正午休息、全體到會人員、應大東亞、外務、商工、農林等五大臣之歡宴、下午一時半、繼續開會、由青木大東亞相、說明大東亞經濟建設、賀屋藏相說明大東亞經濟建設之理念、第一日日程完畢、下午五時散會、

東條首相致詞

（中央社東京一日電）東亞經濟懇談會中、日東條首相致詞如下、大東亞戰爭之第一年、日本之勝利信念愈堅、於有利情勢下、戰爭已達入本格階段、大東亞戰爭、須於決戰、繼以決戰中獲受勝利、故為呼應前方將士之奮戰、而增強戰力實為當前要務、尤期待東亞各民族之同心協力、東亞經濟懇談會使命之重大、亦在於此、而唯其負有如此重大之使命、故此次大會適於大東亞戰爭第一週年時舉行切誠懇談、以收獲預期之效果、余並特藉此機會、謹以至誠、對於此為完成大東亞戰爭之目的、予日本以協力之大東亞各國及其人民深致感謝、尤祈今後愈行緊密團結、以新的道義精神、共向完成大東亞建設之標的勇往邁進、

青木氏演講：「大東亞經濟建設」
完成自主國防經濟
盼大東亞諸國共襄斯舉

（中央社東京一日電）日青木大東亞相、本日於東亞懇談會、全體大會席上講演、題為「大東亞經濟建設」、青木氏此次講演、為就任以來初次闡明對大東亞經濟建設之意見、故極為世所重視、茲誌其大意如下、大東亞經濟建設之方針業經大東亞建設審議會、加以周密檢討後答覆政府當局之質問、政府對是項答覆、亦頗以為然、而以此為基礎、進行各項施策、其主要內容為（一）大東亞經濟建設、根據道義精神建設大東亞經濟新秩序、並貢獻於新世界經濟之建設、二、發揮各地域人力、及資源之特性、並對大東亞整個經濟力、加以綜合的充實、完成保衛大東亞所必需之自主國防經濟、三、目下建設之重點、乃在急速增強戰爭遂行力、日政府之所以設置大東亞省、亦為期以一元化機構敏速、適當處理、關於東亞建設事項、並切望大東亞內各國充分瞭解日本之眞義、結成大東亞各民族之強力團結、協力建設新東亞、

經濟建設具體方策

至於經濟建設之具體方策大致如次、（一）有關農林業及水畜產業之方策、重要糧食對策及參考國防上之需要及各地之情形、謀確保全大東亞糧食之自給自足、日本所必需要糧食、則在確保自給力、而糧食不足之地域、則由其他地域供給、林業對策之重點、在於確保供給軍需及擴充生產上所必要之資材、並明開發南方森林資源、水產業則適應各地域之特性而確保其供給、整備冬藏冬陳及加工等設施、以期綜合發展大東亞水產業、又畜產業亦在畜產有特殊之供給、及擴充羊毛皮革等之生產纖維資源、則適應各地域之特點、對棉花、麻類、蠶絲類、羊毛、木料纖維原料等各資源、加以綜合的開發利產、並深期待中國棉花之增產、又糖、橡皮以及麻樣樹等南方特產物資、足供共榮圈內之需而有餘、故對此以新科學方法、加以利用、俾使大東亞將來在世界經濟上、佔優越地位、其次關於礦工業之方策、目下之急務、確保戰時生活、及確立將來產業發展之基礎、更進一步、擴充大東亞民生之聯絡、然依目下之情形而觀、重點應置於鋼鐵、煤、煤油及某液體燃料、銅、鋁、飛機、船舶、肥料、電力等之建設、及國防產業、及基礎產業等、為增強戰力、及強化必要產業、與大東亞全域有機性之聯繫計、日本認為有統轄其建設及運用之必要、故對於民生產業及其他產業、當力求經營之自主性、同時充實現地所需之技術者及勞務者、必須獲得現地人之協力、

主要產業現地計劃

青木氏復就調查資源之存在狀況後所概定之主要產業現地計劃、大要說明如次：（一）製鐵事業之新規擴充要點、借重於華北及滿洲國煤礦業、以華北及滿洲為主、實際計劃時代性之開發、其他各地亦在注重增產原料、開發用煤、（二）天然煤油之開發、側重於南方大部石油事業、則以華北、滿洲、樺太、北海道為中心、加以擴充、（三）鋁工業、目下在朝鮮及滿洲實施擴充、將來當再在華北及南方實施擴充、（四）纖維工業、對於日本此種設施、予以一定範圍之限止、並將酌量所需、逐漸將其移駐於共榮圈內各地、日本尤其精密工業機械工業、（五）機械業工業等高度工業為主、謀加以擴充、（六）電力之開發、按照國防計劃及產業開發計劃、以水力發電為主、作有計劃及綜合的實施、

迅速擴充交通設施

關於交通方策、為迅速運輸合理生產之豐富物資計、一方面擴充交通設施、同時活用船舶、鐵路、汽車、飛機等之機能及其特性、以發揮整個交通、綜合能率至最高度、復在日本海中國東海及南海等海域內、以日本為中心樹成強力一交通圈、使成為大東亞之內海、更在中滿各地大陸圈以及南方及其他各地域之海洋圈內、適應國防及產業上之需要、確立交通態勢、並更進一步成為發展世界交通之前進根據地、大東亞經濟建設之偉業、目下雖在節節進展中、然尚為大東亞戰爭開始之初期、而大東亞之建設為曠古所未有、故為達成此長期戰、必勝之建設大業計、日本一萬萬國民、更須努力奮鬥、同時切望共榮圈內各國、充分重要之現下各問題之解決、乃在協力兩字上、而欲圓滑實此協力關係、則各國國民間在業務上之接觸、及日常生活上之互相親善融合、實為最要、東亞經濟懇談會在斯種意義下、所貢獻於中日滿國意見之溝通力量、作至深下鉅、余尤望此次會議、於建設大東亞能有更進一步之貢獻、

中政會議通過
撥款救濟滬市教員生活
棉紗火柴統稅改訂稅率

（中央社）中央政治委員會舉行第一一七次會議、出席者汪兆銘、陳公博、溫宗堯、梁鴻志、繆斌、諸青來、周佛海、梅思平、陳羣、林柏生、任援道、陳君慧、李聖五、丁默邨、鮑文越、蕭叔宣、列席朱履龢、徐蘇中、陳春圃、羅君強等、主席汪兆銘、除報告事項外、共討論事項中、有主席交議、據行政院呈總本院第一三八次會議、財政部提擬將棉紗火柴統稅改為從價徵稅、並改訂稅率一案、決議通過、錄案呈請鑒核、等情、請公決案、決議、通過、施行日期由財政部以命令定之、仍交立法院連同棉紗火柴統稅例審查修正、又主席交議、據行政院呈、據上海中小學教育協會呈、以各中小學經費竭蹶、教員生活艱難、請撥款救濟及補助經常費一案、當飭滬教育財政兩部及上海特別市政府會同審議、擬具意見、由呈復、經提交第一三八次院會決議、照審查意見通過、錄案呈請鑒核等情、請公決案、決議、通過、臨時救濟費交行政院轉飭財政部照撥、共要案多件、

火柴、棉紗統稅
財部通令從一徵收

（中央社上海一日電）財部稅務署奉財部電、火柴總稅稅率、自十一月二十五日起、改為從價徵收百分之十、除通令蘇浙皖稅務總局及各地分局遵照辦理外、並佈告各廠商一體遵照、

（中央社上海一日電）蘇浙皖稅務總局、奉稅務署轉奉財部電令、為棉紗及棉紗直接織成品統稅稅率、應改為從價徵收百分之五、自三十一年十一月二十六日起實施、除通飭所屬各稅務機關遵辦外、昨特佈告各商廠遵照、茲將該局發出紗布估價分誌如下、棉紗及棉紗直接織成品暫定估價額計、十六支棉紗估價為四九五五元、二十支棉紗估價為五二六〇元、三十二支棉紗估價為八八〇元、四十二支棉紗估價為一，六二〇元、十二磅細布估價為一百九十元、十二磅細斜估價為一百八十八元五角、

社論
關於大東亞經濟懇談會

大東亞經濟懇談會第四次大會，已在東京大東亞會館開幕，此次大會適於大東亞戰爭一週年之時舉行，其義意極為深長。

一年來英美侵略勢力，已被日軍驅逐於東亞之外，不但在軍事上，獲得了飛躍的進展，並且使東亞建設，有了勝利的基礎，東亞民族，已得解放，東亞復興，更有了光明的前途。

不過，戰爭仍在繼續中，各項建設尚未能進入完成的階段，為呼應前方將士之奮戰，完成戰事最終之目的，增強經濟建設工作，在今日實為當前要務，而此項工作，尤期待東亞各民族之同心協力，故東亞經濟懇談會使命之重大，即在於此。

根據青木氏闡述「大東亞經濟建設」之演說，其主要內容謂：（一）大東亞經濟建設，根據道義精神建設大東亞之經濟新秩序，並貢獻於新世界經濟之建設。（二）發揮各地域人力及資源之特性，並對大東亞整個經濟力，加以綜合的充實，完成保衛大東亞所必須之自主國防經濟。（三）目下建設之重點，乃在急速增強戰爭遂行力，日政府之所設置大東亞省，亦為期以一元化機構敏速，適於處理。

由此可見，大東亞懇談會之使命，至為重大，東亞各民族，應充分瞭解其眞意，以結成大東亞各民族之經濟集團，而協力新東亞之建設。

校閱華南海軍
任援道將赴粵

（中央社）海軍部為考核所屬各機關、各艦艇、各部隊之軍紀風紀、訓練狀況、及技術能力起見、爰於每年舉行大校閱一次、茲悉本年度校閱事宜、國府刻已明令特派海軍部長任援道氏為校閱使、任氏奉命後、即擬定各項校閱程序、並指派該部各高級官員為校閱委員、將分赴各地查察、茲悉任氏定於日內即將先赴華南、校閱廣州要港司令部及所轄各艦艇各基地隊等、又南京要港司令尹祚乾氏、業於日前乘海興艦、離京出發、赴所屬各地校閱、

蘇北行營在泰舉行
軍政長官聯絡會議
中樞特派代表前往指導一切

（中央社）軍事委員會委員長蘇北行營、成立以還、對蘇北一帶之軍政設施、頗多擘劃、治安逐漸確立、民生亦漸安定、工商各業、均呈蓬勃之象、而踴躍邁進於復興之途、茲悉該行營為檢討過去、策劃來茲、以求集思廣益起見、特定日內召集所轄各部隊長官、暨各縣縣長等、舉行聯絡會議、共商今後之蘇北軍事推進方案、並悉中樞方面、特派行政院祕書何廷楨等、前往代表致指示一切、

日美交涉之經過

來栖在翼贊會演詞原文

（中央社東京一日電）前日本遣美特派大使來栖三郎氏、出席翼贊政治會及大政翼贊會午餐會時、曾以「日美交涉之經緯」爲題、發表作歸國以來之首次演講、指出日美衝突歷史的必然性、及開戰前外交交涉之情形、茲誌大意如次：「余於此次大東亞戰爭發生之原因、思之已久、吾人如就世界作一觀察、則自十九世紀以來、世界之動向、大體爲西力東漸、而東亞各民族幾無不懾伏於西歐列國之强大兵力及經濟侵略之下、因此亞洲各國或喪失其領土、或失去其獨立、即在我國、由掙脫不平等條約之束縛、而恢復關稅自主權及裁判權者、亦爲最近之事、故大東亞戰爭之爆發、所以在世界史上有其必然性者、乃爲東亞民族對西歐侵略勢力所起之反抗也、

茲由日美兩國之關係而觀、美國於十九世紀中葉、即先開始與中國通商貿易、繼於一八五三年、以所謂「黑船」而促日本與其開始貿易、美國之遠東政策在其初期之至要目標、僅在謀通商貿易之發展、與「基督教」傳布之促進、其間美國猶以建國當時清教徒之良心而活動、故日美兩國關係亦頗友好、一八九八年、美西戰爭發生後、遂使美國放棄多年之傳統、而併吞非律賓、美國自侵略東亞以來、至此亦一變其向來之東亞政策、以理想主義之美名、實行帝國主義之侵略、日俄戰爭以後、美國此種傾向更爲顯著、蓋在日俄之役初起時、美國初爲抑壓帝俄起見、曾對我國加以支援、迨我國勝利後、即改變其政策、而一意抑壓我國、如一九二二年、召集華府會議、使日英同盟解散、以海軍軍縮條約、阻止我海軍發展、復以九國公約、圖抑制我國之政治勢力、華府會議表面目的、在基於所謂協調政策、不待中日兩國有所申述、而調整以東亞爲中心之列國關係、從而促成東亞之安定、然美國對於華府條約所持之態度、至要者乃在以此壓制日本、結果、一九二七年、中國排外運動興起之時、英美乃毫無顧忌、不求得中國之諒解、派大軍駐上海、終至演成美英艦砲擊南京之事件、在另一方面、英美對我國所施之政策、則始終强制我國嚴守華府條約、蓋因九國條約、及於華府會議之精神、逐十年之久、以致釀成中國誤認日本力弱於英美、而從此始終期待英美之援助、漸逐强化擴大其抗日之政策、終至波及、日俄戰爭以來、佔有特殊地位之滿洲、我國乃不得不一擲近十年來之對華協調政策、起而加以清算、茲尤敢之良友自任、然其所好者、並非中國民衆、而爲中國之領土資源、吾人徵諸美國之法典、關於移民及其他問題、則多有排斥中國之法律、此殊勝於雄辯之事實、（未完）

突尼斯戰綫

軸心軍向內地推進

德稱雙方主力戰尚未開始

（中央社柏林一日電）德通訊社事當局昨晚稱：突尼斯雙方主力戰、尚未開始、德義聯軍續向內地推進、而英美前鋒、則前進遲緩、或向後退、德義前鋒、向前進展毫無阻礙、僅於爭奪鐵路聯絡站交叉路口、或山岳陣地時、有小接觸、前方氣候雖然惡劣、然德義空軍、仍不斷出動、向敵方摩托部隊集中點、施行轟炸、

（中央社里斯本一日電）據阿爾及爾廣播：聯合軍司令部發表公報稱：聯合軍現已進抵尼斯比塞大兩港二十四哩之地點云、又稱突尼斯軸心軍有力部隊正在續增援、故該地戰事將愈困難云、據倫敦來電：傳英外相艾登、亦在英下院作報告稱：聯合在法屬北非之戰鬥、現正在危險階段中、

傳法內閣有改組說

（中央社維希一日電）據海通訊：數日來、此間謠傳法內閣即將改組、惟直至昨晚、此項謠傳、尚未證實、據云：賴伐爾要求法情報部長馬爾翁、仟留於內閣、日昨下午並曾就此事與貝當商談、外傳陶歷歐或代瓦將加入內閣、惟維希政界尚未予以證實、

賴伐爾返維希

貝當赴圖隆說不確

（中央社維希一日電）據海通訊：賴伐爾首揆、於昨下午返抵維希、當與貝當元首、作長時間商談、

（中央社維希一日電）據海通訊：法國之首領貝當上將、於日昨仍在維希、未來、路透電稱：貝當已赴圖隆說完全無稽、

圖隆工艦司令 勉勵將士用命

（中央社巴黎一日電）據海通訊：圖隆法艦隊司令波將日前曾告將士云：法國軍堡壘圖隆港、德軍均不佔領、而由法軍當局統制、故圖隆港將來是否仍爲法國統制、則視法國海軍士兵而定、尚盼每一將士能表示其責任心、及其光榮、

突尼斯仍與維希溝通消息

（中央社維希一日電）據海通訊：昨晚情報部宣稱：突尼斯總督艾斯特瓦大將、雖因電訊交通已告斷絕、但仍設法與維希政府溝通消息、比係由信差傳達、

任法海長 阿布里阿

（中央社維希一日電）據海通訊：今日官報發表法國海軍將阿布里阿、已被任爲海軍部長、同時海軍中將盧克斯被任爲海軍參謀長、

特戈爾任命 賈魯爲北非司令

（中央社上海一日電）據瑞典京城史丹芬尼社電：此間昨晚接獲消息：特戈爾昨以自由法軍總司令之資格、向英內閣宣佈、渠已委任賈魯將軍爲北非法軍司令、據一般所知、賈魯諒已奉特戈爾之召、抵達倫敦、但此訊尚未由官方加以證實、

渝舉行「十中全會」

蔣介石報告黨政情形

（中央社澳門一日電）渝方抗戰迷夢、迄未覺悟、頃據渝電：「渝十中全會」舉行第「十一次大會」、議決要案如次：（一）加强戰時財政、合理統籌政策、以裕國庫、（二）强化兵役行政、以資擴充兵源、（三）以增加工業生產、協助政府計劃爲目標、而制定工業法案及其他、下午三時繼續舉行第二次大會、由蔣介石等報告「中央及各省市黨政」情形、蔣對今後之「黨政」工作有所指示、迄下午六時半宣告閉會、

渝定明年發行「建國」有獎券

（中央社澳門一日電）據渝方最近之所召開「中全會」、特議准「財部」於最近期內、發行有獎建國獎券五千萬元、企圖以賭博性獎券、博取民衆之血汗、該獎券定明年起三月內發行、名爲建國獎券、額定五千萬元、券面分十元、百元、五百元、千元四種、於四月一日正式開獎、最高獎額爲五百萬元、開獎地點爲重慶、推銷遠達英美各國云、

美重轟炸機 一批飛抵印度

（中央社東京一日電）據東京日日新聞載里斯本特電稱：新德里廣播電台、曾廣播謂美駐印第十空軍部隊、於招待記者時曾宣稱、美軍重轟炸機、已由美飛抵印度、需時六十小時零二十分、美駐印之軍、今後將源源增強、

美機襲廣州受挫 被日軍擊落一架

（中央社廣州三十日電）渝美空軍、自遭日空軍攻擊、潰滅後、美空軍復企圖展開空中游擊戰、以飛機數架來襲此間、經日軍於空中及陸上猛攻後、計擊落美卡基斯BAS十飛機一架、美機所投炸彈、均落於郊外田中、華南日軍頃就此事發表次：美北美P廿五型飛機四架及卡基斯BAS型三架、出廣州上空、於超高度投下炸彈十數枚後、向北飛去、經我空軍及陸上部隊猛攻後、擊落美P一四型一架、

被擊落之美機

（中央社廣州三十日電）被日空軍擊落之寇帝斯P四〇型美機、當墮落之際、機身曾入土中、深二米突餘、炸裂起火焚燒、旋將之機體之碎片掘出、見上面刻有該機機師等名字、又在右一翼上、各裝置機關炮二門、二翼共有六門、此機關炮與炮彈均行掘出、聞此機係美國自誇最新型之俯衝轟炸機、兼作戰鬥機用、

大東亞戰爭一週年紀念徵文啟事

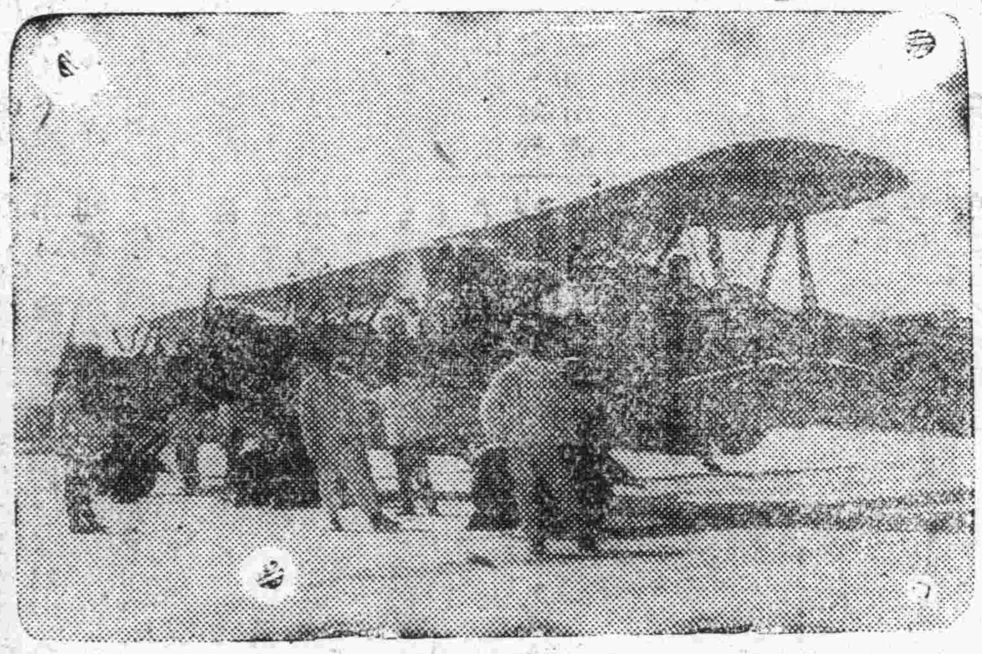

日本自去年十二月八日開始殲滅英美之聖戰以來、瞬屆一年、而日軍在此一年間曾以破竹之勢、擊滅英美荷之陸海空、並將數百年來榨取東亞壓迫東亞民族之英美勢力完全掃蕩、驅出於東亞之外、東亞民族之解放、今非僅爲紀念上之文字、業已表現爲具體之事實、故十二月八日爲我東亞民族永値紀念之日、本報特發起徵文、以爲紀念、希望各界人踴躍應徵、茲訂徵文條例如左。

（一）徵文內容：僅照下列三項擧出名稱日期無須發揮宏論。

（一）列擧日本擊沉之英美主力艦與航空母艦之名稱及其總數（包括其艦名未發表者在內）。

（二）記載英美侵略東亞之根據地香港、馬尼剌、新加坡、巴達維亞、仰光之陷落日期（例如香港何月何日陷）。

（三）列擧大東亞戰爭開始後、日軍佔領之英美澳荷各國屬領地名（例如荷屬爪哇）。

（二）截止日期：應徵稿件定於十二月四日截止。

（三）發表日期：應徵稿件經錄取者定於十二月八日在本報發表。

『備註』以上各項均以日本大本營公佈者爲標準、可以詳細參閱本報。

（四）應徵稿件請寄安慶新報徵文部收

（五）獎金

一等	一名	二〇〇元
二等	二名	各一五〇元
三等	三名	各一〇〇元
選外佳作	十名	各二〇元

以上獎金及獎品於應徵稿件錄取發表後五日內發給。

褚部長高主席惠臨歡迎詞

（潘敬敷）

安慶地居長江中游，上連鄂贛，下通京滬，原爲安徽省會，自民國二十七年以還，歷經事變之浩刦，民衆離徙，十室九空，近三年來，地方當局獲得友邦協力，向前邁進，以撫輯流亡，安定秩序，使工商業得以繼續經營，民衆安居樂業，雖省治因受，倪前主席鄉土觀念過重影響，遷設蚌埠，致安慶降爲懷寧縣城，但安慶之有今日狀況者，則皆本縣地方長官，深受最高領袖　汪主席，褚部長偉大精神所感召，及本省主席之督勵，竭盡職守，慘淡經營之所致也。

褚部長與　汪主席係志同道合，患難與共。此次　汪主席以國家柱石革命元勳，有感於以前盲目抗戰之失策，確認中日係兄弟之邦，只宜爲友，不宜爲敵，特遄赴河內，發表豔電，主張和平，雖尚未化渝方之頑梗，然國府改組還都，揭櫫和平反共建國大幟，簽定中日基本條約，以奠定東亞和平基石，使我國民衆邁進於復興之途。此種豐功偉業，垂百世而不朽，實皆　褚部長竭其智能，翊贊匡助，始克臻此，以過去褚部長之拜命駐日大使，及轉任外交部長，而與日本周旋爲證，則無待贅陳。吾皖　高主席自蒞任以來，刷新省政，不遺餘力，共過去之居毋求安席又暇煖，往來視察，遍歷各縣，躬親訪問，以求民隱，蓋其用意，旨在政治推行，達於軌範，俾民生安定，市面繁榮，農村復興，得達目的，若以　高主席惠臨安慶次數而言，此則爲第二度，其爲民奔忙，宜勤皖政，吾皖民衆，自當銘感五中。

伏思過去之高官顯爵者流，大都耽於安逸，深居簡出，以致上下之情不通，民間疾苦，無從聞問，奉行法令，僅等官樣，敷衍搪塞，視同慣技。過去國家之有此聞間者，皆用是故。今者褚部長　高主席諸公，以致力和運，發揚東洋文化，爲民服務爲職志，不辭勞瘁，長途跋涉，惠臨斯土，雖係指導中日文化協會安慶分會，組織成立，但仍在注重，勤求民隱，以備中央改善民生之依據，行見恩敷八皖，澤及民生，內外情通，上下一體，在安慶地區，誠爲留一歷史的紀念，其有裨於中國復興，保衛東亞，參夫和運前途，實非淺鮮。敬敷無狀，忝爲安慶各人代表，爰雜陳述，藉表歡迎微忱。惟安慶民衆所一致喁望於　國民政府及安徽省政府者，係爲　國民政府，既已還都，省府亦應回省，屢經請求，雖得　高主席許可，但還回尚屬無日，此點在日昨歡宴席上　褚部長已詔示吾人，最近的將來當可實現。吾人於感戴之餘，仍冀　褚部長協助　高主席早日促其實現以復舊觀，爲建設新的初步是則安慶民衆所深切盼禱者也

宣傳股策動舉行 流動漫畫展覽大會

慶祝大東亞戰爭之特殊表現

（本報特訊）爲慶祝大東亞戰爭一週年之紀念、本縣宣傳股、爲使民衆對大東亞戰之認識、特請本市各機關學校、共四十餘單位、繪畫大東亞戰爭勝利、擊滅英美惡勢力、新國民運動、保衛東亞、感謝友軍、大亞洲主義等作體材之漫畫、其範圍是一張白磅紙之大、各機關學校繪成後、送交宣傳股、再由宣傳股製編號成屏封式、安置於街道之旁、并派由宣傳員對街頭參觀者、發給批評票、每一觀者於全畫看定、認爲某一號、爲滿意者、即於票上書某號、投之於置設之意見箱、俟日完畢、再統計某號之得批評滿意者爲最多、某號之繪畫機關或學校、即可得獎、關於其安置之地點、不限於某一處、城內外均隨時流動展覽、其最關重要者、即街頭行一個行人、凡經過安置漫畫之處、必須批評、蓋其意義是使每一行人、皆得有深切認識大東亞戰爭之機會、此舉對民衆之宣傳、誠可謂別開生面、而其成果之宏大、則當爲意想中之所預卜者、

各界聯合宣委會 籌備慶祝聖戰一週年

決定進行方法計有十四項

（又訊）安慶各界聯合宣傳委員會、爲慶祝大東亞戰爭一週年紀念所召開之籌備會議、其所決定之慶祝進行辦法、計四項、茲特探誌如下：一、慶祝大會之傳單標語、應如何製定案、議決、除由當局分發外、其餘由縣府宣傳股製造坦克車一輛、以利宣傳、二、關於慶祝大會中之學生作品展覽會、如何進行案、議決、由模小主催、各學校後援、同時並作播音講演、三、關於民衆方面、應如何慶祝案、議決、定於本月八日上午十時開民衆慶祝大會、會後繼之以持旗行進、四、爲慰問友邦日本軍、應如何措辦案、議決、推中日代表訪問友邦陸海空軍各長官、五、因適應人民之興趣與動態、可否舉行音樂大會案、議決、音樂會表演中日兩國音樂、地址在安慶劇場、舉行日期、定於本月七日、又上午十時至十二時、爲一般學生、下午二時至四時、召待一般民衆、六、擬於本月五、六、七、八日四天、在城內外開映電影大會案、議決、如期舉行、七、擬於十二月八日通知商店住民、一律懸旗慶祝案、議決、通知商民、於是日天明懸旗、下午五時降旗、八、關於各機關門彩裝飾、如何措辦案、議決、由各機關自行裝飾、九、爲擴大慶祝、擬舉行運動大會案、議決、屆期在振亞操場舉行之、其項目、定爲遠距離之賽跑、由縣體育會主辦之、（其路程另詳事表）十、因增加一般人民認識和平聖戰之真締、擬舉行移動展覽案、議決、移動展覽由各機關自動給畫應有大東亞戰爭勝利意義之畫圖、十一、屆期參加舉行裝飾、賽之、推行街頭期案、議決、由安慶總商會主催、其日期自本月六日起至本月十一日止、十二、關於街頭橫布標語、如何規定案、議決、除由縣府負責辦理者外、另由總商會、地方法院、黨部、郵政局、稅局、各機關附近裝備所懸掛、十三、擬於人力車前後粘貼民衆標語、以廣宣傳案、議決、通知人力車業工會、及民船公會、分別轉知前途照辦、十四、擬於八日上午十一時五十九分放送汽笛、全市民衆聞笛、無論在室內外、肅立默禱一分鐘、以資紀念先烈案、議決、由外交關同時鳴笛、並由警察局轉告民衆、以資遵行、

社運會籌備苦力工會

（本市訊）本市苦力工會、已由社運指導員委任徐田負責籌備、以本市苦力人數殊屬繁榮、以來散漫無稽、苦力關係、統計起見、有召集該組織之必要、故派員籌備、工會籌備員、仰其速具報備、從速籌備、查力登記東門并外處民船、該會已決定之苦力公會內云、

協記榮泰祥啓事

茲有本號店員何本榮已於日前向本號辭退另有高就惟該員所領縣民證係登本號門牌除依法呈報警察局及坊公所註銷戶口外嗣後如有往來及發生其他事故概與本號無涉特此聲明

本城北門外張家坡三十六號榮泰祥號啓

錢張氏等啓事

啓者余姪錢柳村竹村（即長勤）祖培及夫妹等共有田租稍許坐落集賢鄉、總鋪保、股份多寡載明分關遺囑字租事公推柳村管理現每小股個人名下每年租稻難及十担之數惟村遊手好閒不務正業已將應分公租內撥押五担餘與江姓刻仍不悔悟自新如竹村再有私典私變及私收租款盜蓋私章情事概作無效余等與竹村係分晰各爨嫡姪兄弟無論何項事件與我家庭無涉概不負責過間恐未週知特此登報聲明

紀念徵文

請踴躍應徵

本報所舉辦之慶祝大東亞戰爭一週年紀念徵文、結束之期、業已延近、深盼市內人士、踴躍應徵、

安慶金融組合

安慶育才街十七號　電話五四番

營業科目

各種存款　各種放款　匯兌　押匯

取引銀行　上海　漢口　中日實業銀行

內服驅梅聖藥

新阿斯拔爾撒

藥性和平　服法簡易　預防梅毒　功效奇偉

主治　一二三期梅毒・梅毒變症・梅毒預防・疳疾・睡病・赤痢・回歸熱・熱帶病・各種梅毒・貧血・楊梅癬・皮膚病等

包裝　二十片　五十片　一百片　三種

本埠各大藥房均有出售

萬有製藥股份有限公司　上海崑山路一二八號

安慶劇場

十二月四日起晚上七時一次
五日下午二時一次晚上七時一次

聯合主演　韓蘭根　陳燕燕　殷秀岑

是銀國小鳥成功作　是時裝片的生力軍

鐵窗紅淚

惡毒者不行暴法！　烈女子手刃仇人！

紅粉飄零幾經波折竟嘗鐵窗風味，
多情男兒脫離家庭破鏡終難重圓
賺人眼淚一切都是非常傑作動人心弦

注意下期開映　王引　陳燕燕　主演　悲哀巨片　雷雨

懷寧醫院

院長高山盛謹啓

院址：安慶章家巷九號　電話：第一四九號

主治：內科　外科　婦科　產科　小兒科　花柳科　戒烟

設備：男女病室　空氣流通　看護伺候　設備完善

民衆劇場揭示牌

慶祝中日條約

特別節目……。

鴉片戰爭

本日繼續公演

主演　懷寧縣宣傳股

導演及解說　江質濤

編劇　執建

紀念中日條約畫片

其餘尚有京劇播音

幻燈廣播劇……

實現東亞和平

公開免費　歡迎參觀

時間：自七時起至九時半止
地點：利民街居留民蓄水池前廣場
主催者：懷寧縣宣傳股

（如遇天雨節目順延）

排除英美文藝

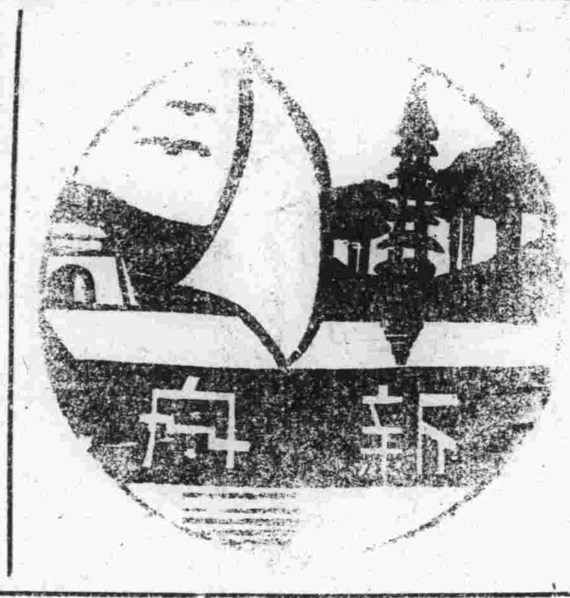

談怕

（仇光煥）

在兩三歲的孩童時代，母親對於孩子的止哭方法，是騙着孩子說，「外面老虎來了」，因爲老虎是個可怕的東西，平常的大人們都怕老虎，更何况孩子呢？說也奇怪，無知的孩子，當他正在哭得有勁的時候，祇要聽見母親一說老虎來了，他就會馬上不哭，我眞佩服，不知是誰，想出這一個使孩子止哭的有效方法。

及至孩子長到十歲左右的時候，若是因頑皮而觸動父母發怒，父母一方面以棍子打，一方面向着孩子「你怕不怕？」如果這個孩子胆小，一見打，就喊起「怕」來，父母就馬上停止了打，以爲這是孩子屈服於怕打之下了。假若這個孩子的性情強悍，不屈服於怕打的威力之下，那就更使父母發怒，也就更多挨些打而已。

由一個兒童從家庭教育上，就使他養成「怕的觀念」，對於這點，眞使人不能不想起中國的積弱，一個人在社會是怕事，什麼事，都怕出頭，被秋風吹落的樹葉子，也有怕打破頭的危險，故以「各人自掃門前雪，休管他人瓦上霜」的心理，認爲美德，尤其所怕的，是對於國家的兵役，因爲去服兵役，爲保衛國家，難免不在槍林雨彈中穿過，中國人向來認爲槍彈是無眼睛的，無眼睛的槍彈碰到身上，豈不是一死，想到死，這是多麼可怕！於是由怕死也就顧不得保衛國家了。

岳武穆說過這樣意思的話：祇要文官不愛錢，武官不怕死，國家定可以強盛的，撇開文官不愛錢，不談，武官不怕死，這根本就是一個問題，固然在歷史上不怕死的武官也有，但以這種特別把武官不怕死作爲國家強盛的因素，可見武官怕死的問題是很嚴重的。

至於怕老婆，也是一件很重要的事，陳季常以怕老婆，而在歷史享有大名，唐中宗也是一個怕老婆的人，在他朝中有一個做御史大夫的裴談，最怕老婆，時人韋庶人也聽了武則天的遺風，中宗也怕了起來，有次內宴；伶人唱迴波辭云：「迴波爾時栲栳，怕婦也是大好，外邊祇有裴談，內裏無如李老」。由此而觀，連一國之主的皇帝，也還都怕老婆，這雖是笑話，但怕的一種，也就至此已極了。

不論對一件什麼事物，爲什麼要怕呢？怕實在不是個好的現象，關於中國的積弱不振，固然原因很多，但我覺得都是現實的問題，惟有這從幼小所養成的「怕的觀念」，是一個根本的因素。

微微風

好

「隱惡」是好，「揚善」是更好。別人有什麼不好的地方，就說是好的，又有什麼關係呢？假使有足資說好的地方，更可以大說好而特說好了，說起來，這也有什麼關係呢？或許因爲這一說好，倒使對方對你也表示好感起來。

更說不定由好感而獲得一種什麼結果，蒼天悠悠，也誰乎是說不定的。

這年頭兒，是須要對人說好的年頭兒，而且，也惟有善於說好者，才有事混，才有飯吃！

今羹斗

聊齋故事：連瑣

來褰必

這樣的過了兩天，于畏的心頭，是充滿着失望的情緒，當他正在煩悶達於極點的時候，她忽然來了，于畏這一喜，眞不啻從天而降，他連忙站起來，讓她坐下。

「連瑣！我眞對不起你……」他也坐在她的身旁，握着她的手，對着她的臉，充滿着懺悔的情緒的說着。

「哼！你這些好朋友？幾乎把我駭死了！」她說着，一串串的眼淚從眼中迸出，那眼淚滴到胸前，浸溼了胸前的衣襟。

「這也是沒有辦法，事到如今，只有請你原諒我了。」他見她流淚，那一副悲哀的容顏，更使他難過，他除了表示懺悔，而希求她的原諒之外，他似乎再無話可說。

「……　……」

「……………」

沉靜襲擊在他倆的心頭，他不做聲，她也不做聲，連空氣也覺得十分的嚴肅。

「這總算是我們的緣分盡了，就從此告別罷！」她那悲哀的面孔也愈益慘淡了，她說站竭起來就走。

「連瑣！你說這些話幹什麼？」他見她說這種話他更着慌了，也隨着她站起來，一手摟着她的腰，他這樣是惟恐她說走就走，他以爲這樣的摟着，她是走不掉的了。然而，在他愈摟愈緊之下，她於不知不覺間，而告失消了。

就從這個時候起，一連一個多月，她就沒有來過了。在這一個多月之中，于畏的想念，眞可以說是「無時或釋」，想念是最使人有損的，可憐他就在這想念之中，瘦弱得不成模樣，然而，這有什麼辦法可以使她再來，而挽回他原來的態度呢？

于畏如失戀似的頹唐了，悲哀侵襲着他整個的心，他覺得人生在這個時候，正如飲着一杯苦酒，在他越是這樣的苦悶，越容易使他回憶往日的歡樂；越是歡樂在腦筋裏一幕一幕的映過，越是增加他的痛苦。在歡樂的時候，他曾發過微笑，在痛苦的時候，他也曾流過眼淚。 他完全沉溺在神經失常的狀態之中。

◀一二▶

和平之花

昇潮兒著

第七章 她究竟在那

外人，乃是他的妹子，蔣婉芳在那兒也自然的工作着。「一哥哥！你們來這兒幹嗎？來吧！我給你介紹一下，這位是我的親愛的朋友，叫司徒英，那位是叫王寶山，這位叫李玉華小姐，那位叫田淑貞女士，都是我們黨里同志。」蔣婉芳一一的給屋里的男女介紹了，蔣孝平的眼都氣得圓了，尙未答言，又聽他妹乜婉芳向他說着：

「哥哥：你不用發怔，我已經加入了中共，爲我的志願而從事我所願意做的工作，今天我們在這兒也沒別的大不了的事，不過是編製學說和講義，你既來了，大概是爲你的公事而來的，請你把我帶走罷，不過你是爲公，我也是爲公，不用爲難。」

休息十分鐘

（可許）

★不能上演的劇本★

張：我是在第一課上就做好的，連頭帶尾共有九行，連自己也「不知所云」的大作。不像王小姐一定要東找四尋的做上一篇費了二小時尙沒完成的長篇大論，結果也祇是多得一些空頭支票的分數。（他定了一下）好像讀書是爲了分數。（丁抬頭向王得意地望着）。

王：誰像你把讀書全放在抄的功夫上。（他有點氣急的反駁着）。

張：（閒王的而上端詳了一刻，突然地。）哈！哈！哈！……

王：（窘狀。）笑什麼？

張：（得意地。）哈！哈！哈！你瞧你！

王：什麼？什麼？（他莫名其妙地在臉上摸。）

張：（更得意地。）哈！哈！哈？

丁趙：（同時抬頭且都發覺了二人臉上的黑漬。）哈！哈！哈！

王：（更窘。）究竟什麼意思？（他睜大了眼向張驚奇地看着，忽然，他呆住，但立刻放聲笑出。）哈！哈！哈！哈！你笑我？我才笑你呢！哈哈哈！

（丁趙）更笑得厲害，張仍笑，但張王笑聲漸止。）

（丁）笑着從袋裏拿出面小鏡子，張王強着照鏡子，笑聲又作。）

小廣告

茲因日前不愼將保甲盤委會發給第十三號銅質證章一枚遺失除申請補發外特此登報聲明 吳志遠啓

啓者日昨鄙人在船中不愼將安慶民船公會民船番號第九一二二號證遺失除呈補頒外特此登報聲明作廢 船戶吳順有啓

啓者鄙人於日昨因公赴干公壋途中不愼將中國合作社安慶支社第八三號證章遺失除呈補發外特此登報聲明作廢 程恨秋啓

商情

懷甯縣十一月份中旬人民日用物品價目表

米業（每担價儲備）

品名	價
上色米	一六〇、〇〇
中色米	一五五、〇〇
下色米	一五〇、〇〇
糯上米	二〇〇、〇〇
糯中米	一八〇、〇〇

雜糧業（每担價儲備）

品名	價
黃豆	七〇、〇〇
苞蘆	六五、〇〇
小麥	一〇〇、〇〇
大麥	六五、〇〇
蠶豆	七〇、〇〇
安豆	九〇、〇〇
芝蔴 白	二四〇、〇〇
芝蔴 黑	二二五、〇〇
紅豆	九五、〇〇
菉豆	九五、〇〇
菜子 大	一七五、〇〇
菜子 小	一四五、〇〇

油業（每担價儲備）

品名	價
菜油	四五〇、〇〇
小磨油每斤	六、〇〇
桐油	三五〇、〇〇
蘇油	五五〇、〇〇
皮油	四〇〇、〇〇

柴業（每個價儲備）

品名	價
大柴	二、五〇
中柴	一、五〇
小柴	一、〇〇

蛋業（每個價儲備）

品名	價
雞蛋	二〇

醬業（每斤價儲備）

品名	價
鳳醬	一、五〇
蠶豆醬每斤	一、八〇
蠶豆醬每聽	一、四〇
大椒麵每斤	一、〇〇
衛生醬油每斤	九〇
雙套醬油每斤	八〇
醬筒瓜每斤	一、八〇

麵業（每擔價儲備）

品名	價
土麵粉	九五、〇〇
乾機麵	一〇五、〇〇
掛麵	一一〇、〇〇
燒餅	一〇〇、〇〇
潮機麵	八五、〇〇
毛米粉	五四、〇〇
切麵	八五、〇〇
綠塔牌（每袋價三金）	一二、五〇

豆付業（每箱價）

品名	價
老豆付	〇、三〇
白豆干（每塊價儲備）	〇、〇五
醬薰干	〇、〇五
千張每張	〇、〇二

酒業（每擔每担價）

品名	價
花酒	二一〇、〇〇
五加皮	二一〇、〇〇

香煙（每箱價儲備）

品名	價
米酒	一五〇、〇〇
明星	一、五〇一五
汎力士	二、七二二
富士山	二、三一〇
廿支全祿	二、二〇〇
指南	一九八、〇〇

屠業（每斤價）

品名	價
豬肉	三、二〇
花油	五、八〇
邊油	四、四〇

南貨糕燭業（每斤價儲備）

品名	價
雞蛋糕	六、五〇
椒桃片糕	七、〇〇
小方片糕	二、〇〇
大方片糕	六、四〇
香蕉餅干	六、〇〇
椒鹽餅干	四、五〇
大玉帶糕	八、〇〇
五香瓜子	四、四〇
甘草瓜子	四、八〇
麻桃糕	五、〇〇
松仁糕	六、〇〇
橘紅糕	六、五〇
中方片糕	四、〇〇
杏仁酥	六、〇〇
麻餅	三、五〇
龍鳳餅	三、五〇

金融

品名	價
軍票 進	十八元一
軍票 出	十七元八八

其他各種物價此次所未改定者仍遵照上月評價委員會在本報所披露之原價相同

大東亞劇場

▶日戲新幣二元　夜戲新幣四元◀

文武花衫 呂豔香 劉錢

馮劉八劉王劉 勝春麟慧同麟 全童童琴綠童

王呂何陳羊九 少豔玉瀾得麟 振月聲樓芳紡鳳霎青童

佳座無多 請君早臨

▲夜戲▼ 全本貂蟬

獅子牙粉

去垢殺菌固齒聖品

安慶經理 柳田誠心堂 安慶利民街一〇號